

料金後納

ゆうメール

株式会社リンクスは、生命保険・損害保険を取り扱う総合保険代理店です。

RINCS JOURNAL

Risk Management Insurance
Network Company "S"



One Love,
One Heart,
One Life!

Spring 2023



個人が負う 賠償責任について

弊社が取り扱う個人賠償責任保険は、個人の「住宅の管理」または「日常生活」に起因して、国内外で発生した以下のような「法律上の損害賠償責任」を負担することによって被る損害を補償する有益で身近な保険です。「保険」と言っても実際は自動車保険や火災保険、傷害保険の特約として付帯されることがほとんどです。一人につき一契約が必要なものではなく、一契約で同居の親族、別居の未婚の子までが補償の対象となり、補償対象者の範囲が広いことが特徴です。

個人賠償責任保険が適用される例としては

- 自転車で他人にケガをさせた
- マンションの駐車場で遊んでいた子供が隣の車を傷つけた
- キャッチボールで投げたボールが他人の家の窓ガラスを割った
- 住宅の二階からうっかり物を落とし通行人にケガをさせた
- 買物中に高価な食器を落として壊した
- 住宅の塀が倒れて通行中の車両に傷をつけた
- 愛犬が他人に噛みついてケガをさせた
- マンションで漏水事故を起こし階下に損害を与えた



など、多岐にわたります。では、ここでいう「法律上…」の法律とは？

民法第709条(不法行為による損害賠償)

故意又は過失によって他人の権利又は法律上保護される利益を侵害した者は、これによって生じた損害を賠償する責任を負う。

そこで

最近、世間を騒がせた回転すし店等で横行の迷惑行為等(故意)について、お店側に対する損害賠償はどうなるでしょう？
当事者(加害者)の行為は、お店に対して多大な損害をもたらす行為で、当然ながら「損害賠償責任」が発生することとなり、SNS等ではその賠償額までが話題となっていましたよね。



但し

賠償保険の約款では、「被保険者の故意」によって生じた損害賠償責任は、保険金の支払い対象外と明記されており、保険金は支払われませんので、民法第709条に規定する責任で保険の対象となっているのは、「過失」による損害に限定されていることとなります。

4月からの新年度、これまでと異なる生活が始まった方もいらっしゃると思います。補償内容や「こういう場合は？」など、日常生活でのトラブル等で、お困りの際には弊社担当者へご相談ください。

ごあいさつ

“春のうららの 隅田川～ のぼりくだりの 船人が～”
花見に行ったら花粉症になってしまった… こんな話を聞いたことがあるのは私だけでしょうか？
こんにちは。株式会社リンクス 岩永潤二郎です。
平素は格別のご高配を賜り誠にありがとうございます。

早速ですが、プチ経済勉強会のコーナーです。
「今年の世界経済は、ここ30年で3番目に低い成長に留まる」と世界銀行が2023年について、厳しい予測を明らかにしました。(2023/1)

2023年の世界経済の成長率は、1.7%に急減速する見通しです。通常であれば、世界全体で3%から4%の成長率が「合格点」といわれることから考えると、非常に低い数字です。ここ30年ほどでみると2009年(リーマンショック)と、2020年(新型コロナ感染拡大)に次ぐ低い成長になる、としています。また来年2024年についても2.7%と、去年の2.9%と比べても弱い回復しか見込めないとし、低空飛行が長引くと予想しています。

世界各国で続く物価上昇。それを止めようと金利を上げて、急激に金融を引き締める結果生じる、景気の冷え込み。そしてロシアのウクライナ侵攻の影響による、モノやカネの流れの停滞。こうした動きが、各地で同時多発的に起きていることがその原因だと言われています。

シリコンバレー銀行など、中堅銀行が破綻し、クレディスイス、ドイツ銀行にまで信用不安が連鎖しています。色んな情報や憶測が飛び交っていますが、それに一喜一憂することなく、何が起ころしてもベストな判断ができるように、情報収集と準備はしておく必要があると思います。では何を準備するか…？ それについてここで言及すると、責任を負いかねますので個別にご相談ください(笑)

新型コロナウイルスの感染拡大に対し、WHO(世界保健機関)が緊急事態宣言を出してから3年以上が経過しました。昨年のRINCS JOURNALで、このような時代が2年も続くとは…と書きましたが、なんと3年以上が経過してしまいました。しかし、3月初めからはマスクの規制(個人判断)が無くなり、5月8日には「5類」に移行することが決まりました。街や行楽地には人が溢れ、コロナ前の生活に戻ったように感じます。普通に生活できる喜びに感謝して、思いっきり楽しいGWをお過ごしください。

※2類と5類の違いについては、厚生労働省のホームページにてご確認ください。

最後になりますが、「85億円」… ご存じの方も多いたと思いますが、米誌「フォーブス」によると、私の敬愛する“大谷翔平選手”の今年受け取る報酬総額が6,500万ドルになるということです。WBC開幕からの活躍などを見ると、来年は100億円突破も夢ではないかも知れませぬ。

2023年春が、皆さまにとって幸せな時間でありますように。

岩永潤二郎 潤

RINCS JOURNAL
Special
**inter-
view**

法人インタビュー

おひさま内科・循環器内科
院長 **仲村 尚崇様**

Nakamura Hisataka

〒816-0933 福岡県大野城市瑞穂町4丁目4-21
TEL 092-558-3304

<https://ohisama-naika.com/>

2023年4月1日に 開院しました! ✨



仲村院長(右)と弊社代表・岩永



医師を目指したきっかけ

きっかけというと思いつかないですが、自然な流れなのかもしれません。

私は沖縄出身です。

今は亡き私の祖父は、戦争から帰り、「戦争で疲れた皆の心を銭湯で癒そう」と当時の銀行に下駄でお金を借りにいったそうです。もちろん簡単ではなかったようですが、銭湯を立ち上げ、人々の信頼を集め、最後はその土地の議員までしていたと父から聞かされました。その銭湯は、今沖縄で唯一残っていて「中乃湯」といいます。

そんな終戦後の沖縄の大学の医学部なんてありませんでしたが、私の父は「医学の道で皆の役に立ちたい」と医師を志しました。沖縄に行き来するためにまだパスポートが必要な時代に、大学受験に挑戦するため九州まで船で渡ったそうです。残念ながら祖母を早くに亡くし、父は3回目の挑戦を断念せざるを得ませんでした。

そんな父の背中を見て育ち、中高一貫の九州の学校に進学したのち、周りには他に医師を志す仲間がいたこともあり、父の夢であった医師を目指したのかもしれない。

開業への思い…

スタートを迎えるにあたっての気持ち

「命どう宝(ぬちどうたから)」という沖縄の方言と関係があるかはわかりませんが(笑)、人の命(心臓)に興味を持ち、胸の苦しみを少しでも軽くできるよう、循環器内科を志すようになりました。

これまで地域の救急医療を担う総合病院で、心筋梗塞や不整脈などの急性期治療に携わって参りました。

苦しく辛い顔をされた患者様が笑顔になって退院されるのを、自身の心の栄養にしましたが、そんな中でも残念ながら命を落としてしまう方もいて、涙することもありました。「こんなことになってしまう前に、総合病院に来ることができれば…」「もっと心臓を全身から診ることができる先生が周りにおられたら再発を防げたかも?」といった思いが生まれてきました。

そういう思いから、いつしか予防医療と急性期医療と慢性期医療をつなぐ架け橋のような存在として、地域に貢献できないかと考えるようになり、この度開業を決意しました。

決意した2年半前から今日まで、開業を理由に急性期医療

の手を抜いては架け橋にはなれないという思いで、妻には大変な思いをさせてきました。

子宝に恵まれ4人の子がおりますが、妻と「5番目は大きくて難産だね(笑)」とよく話しています。

生まれてきた子が、地域の方々のお役に立てるよう、地域の方々にも温かく見守っていただけるよう、大事に育てていきたいという気持ちです。

医師として大切にしていること

私の座右の銘は「命どう宝(ぬちどうたから)」ですが、患者様一人一人にもそれぞれの命に対する価値観があると思います。

医療を押し付けるのではなく、患者様の命と向き合うためにお互いの価値観をまずは認め合い、それをすり合わせていき、患者様の価値観にあった命に対する最善の医療の選択を提案できるよう心がけています。

描いている病院像

『沖縄の太陽のような、患者様に温かい、ハートまで癒すクリニック』です。

こんな未来にしたい!

医療にもオンライン診療や予約システム、全自動精算機といったDX化が進んでいます。これからの時代、とても大事なことだと思います。

当院でも診察の終わった患者様がスムーズにご帰宅できるよう、電子カルテと連動した全自動精算機を導入しております。ただ、私は自身の医学の師より、「常に全身を診なさい!」と教わってきました。オンライン診療ではできない診察行為が多々あります。聴診器を当てたり、熱感を肌で感じたり、腫れ方を押して確認したり等々です。痛み方を判断するためにわざと痛いところを触ったり押したりすることもあります。

私の専門である循環器内科は、主に心臓を診るのですが、心臓は急変につきものなのです。

予約システムでは、本当に診断を急がなければ命が危うい人が、後回しになってしまうかもしれません。後回しになるどころか、その日に受診できずに翌朝命を落とすかもしれません。

患者さんの命を守るために、押し付けるDX化ではなく、個々に合ったDX化が進められる未来になればいいなと、漠然とですが考えています。

Writer: 森口

RINCS Seminar

リンクス既契約者様向け

Writer: 水田

初心者のための マネーセミナー 「貯蓄から投資へ」



「貯蓄から投資へ」と言われても何から始めていいかわからない
人生の5大支出とは？ 自分の老後はいくら必要？ など
お金の基礎から応用まで楽しく学びましょう♪
ご家族やお友達など、同伴者1名様まで参加可能です

定員: 各日程とも先着4名様まで

参加
無料

2023年
5月27日[土] 10:00～

会場 リンクス佐世保支店

〒857-0043

長崎県佐世保市天満町2番7号 共栄ビル4F



2023年
5月21日[日] 10:00～
5月28日[日] 10:00～

会場 リンクス本社2階

〒852-8117 長崎県長崎市平野町15番2号



下記の電話番号またはメールアドレスより「5月開催のセミナーに参加」とご連絡下さい。

お申込み・お問合せ

株式会社 リンクス 担当: 水田 竜一郎

Tel.090-4992-8728 E-mail:mizuta@rincs1998.co.jp

「NISA」が 新しくなりました

Writer: 成瀬

皆さん NISA口座はお持ちですか？

2014年1月からスタートしたNISA制度ですが、
2024年から新しいNISAが導入される予定です。

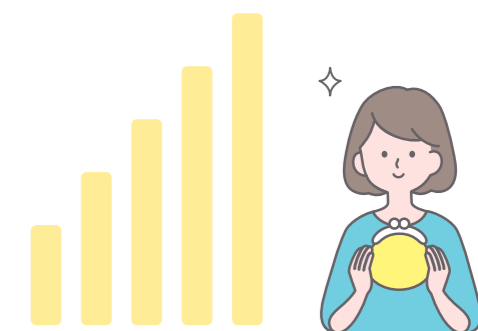

新しいNISAの主なポイント

- 非課税保有期間の無期限化
- 口座開設期間の恒久化
- つみたて投資枠と、成長投資枠の併用が可能
- 年間投資枠の拡大(つみたて投資枠:年間120万円、成長投資枠:年間240万円、合計最大年間360万円まで投資が可能)
- 非課税保有限度額は、全体で1,800万円
(成長投資枠は、1,200万円。また、枠の再利用が可能) など

既に口座をお持ちの方、これから作ろうと思っている方、
作ったけど放置してしまっている方もいらっしゃるのではないのでしょうか。
NISA口座も上手に活用して、将来に備えていきたいものです。
詳しく聞いてみたい方は、リンクスまでお問い合わせください。

【参照:金融庁HP】

	つみたて投資枠	併用可	成長投資枠
年間投資枠	120万円		240万円
非課税保有期間 ^{※1}	無期限化		無期限化
非課税保有限度額 ^{※2} (総枠)	1,800万円 ※簿価残高方式で管理(の再利用が可能)		
口座開設期間	恒久化		恒久化
投資対象商品	長期の積立・分散投資に適した 一定の投資信託 現行のつみたてNISA対象商品と同様		上場株式、投資信託等 ^{※3} ①整理・監理銘柄 ②信託期間20年未満、高レバレッジ型 及び毎月分配型の投資信託等を除外
対象年齢	18歳以上		18歳以上
現行制度との関係	2023年末までに現行の一般NISA及びつみたてNISA制度において投資した 商品は、新しい制度の外枠で、現行制度における非課税措置を適用 ※現行制度から新しい制度へのロールオーバーは不可		

※1 非課税保有期間の無期限化に伴い、現行のつみたてNISAと同様、定期的に利用者の住所等を確認し、制度の適正な運用を担保

※2 利用者それぞれの非課税保有限度額については、金融機関から一定のクラウドを利用して提供された情報を国税庁において管理

※3 金融機関による「成長投資枠」を使った回転売買への勧誘行為に対し、金融庁が監督指針を改正し、法令に基づき監督及びモニタリングを実施

※4 2023年末までにジュニアNISAにおいて投資した商品は、5年間の非課税期間が終了しても、所定の手続きを経ることで、18歳になるまでは非課税措置が受けられることとなっているが、今回、その手続きを省略することし、利用者の利便性向上を手段で

公的医療保険制度

Writer: 森野

「**公的医療保険制度**」とは医療費の負担を軽減する制度です。年齢や所得に応じて1割～3割のみを本人が負担します。負担分が高額になった場合、さらに手厚いサポートに「**高額療養費制度**」があります。ひと月に医療機関や薬局窓口で支払った金額が一定額を超えた場合に支給される制度です。一定額の自己負担上限額は年齢・所得に応じて定められています。医療費が高額になる事がはじめてからわかっている場合は事前に申請が可能となっており、医療費の負担額を上限までとすることも可能です。

例えば入院時の差額ベッド代・通院の交通費・保険請求に必要な書類作成費用など公的医療保険の対象外になる費用などもありますのでご注意ください。他にも傷病手当金・出産一時金・出産手当金などの支給もあります。

※自営業者と会社員での保障の違いもあります。詳しくは金融庁ホームページをご覧ください。



電子化された車検証

Writer: 坂田

2023年1月4日より車検証が電子化され、必要最小限の記載事項を除き、車検証情報はICタグに記録されるようになりました。ICタグの情報はアプリ等で参照可能です。

【概要】

従来の車検証とは違い、A6サイズ相当の厚紙にICタグを貼り付けたものとなり、基本情報のみ券面に記載されます。



ここで! 保険会社代理店としてのポイントです!

今まで自動車保険の契約や、車両入替等の際、皆さまにご提出いただいていた車検証。そういった手続き時に必要であった情報が、今後券面では見れなくなってしまうのです。基本以外のその他情報は、ICタグへ格納され、券面には表示されないため、基本的に関覧アプリを活用しながら確認していくようです。

Youtubeなどにも紹介動画があるそうです!



ご参考までに… 表示されない項目

- 有効期間の満了する日
- 使用者の住所
- 所有者の氏名又は名称・所有者の住所
- 使用の本拠の位置

自動車保険の契約や異動時などに必要な情報もいくつかございます。保険代理店の募集人たちもアプリを活用していかなければいけないかなと! なにかと電子化となっている世の中ですが、慣れていきたいと思う今日この頃です。



令和5年10月からインボイス制度スタート

Writer: 宅島

インボイス制度って?

消費税の仕入税額控除の方式として「インボイス制度」が開始されます。それに伴い仕入税額控除の適用を受けるためには、**適格請求書(インボイス)**の保存が必要になります。発行できるのは、「**適格請求書発行事業者**」に限られ、この「**適格請求書発行事業者**」になるためには、登録申請書を提出し、登録を受ける必要があります。

消費税の仕入れ税控除とは

課税期間中の課税売上げに係る消費税額から、その課税期間中の課税仕入れ等に係る消費税額の全額を控除します。簡単に言うと預かった消費税は支払った消費税と相殺していいですよという意味です。

理解するには消費税の納税の仕組みを理解する必要がありますので例として、家族がリフォームをしたと仮定して見てみましょう。

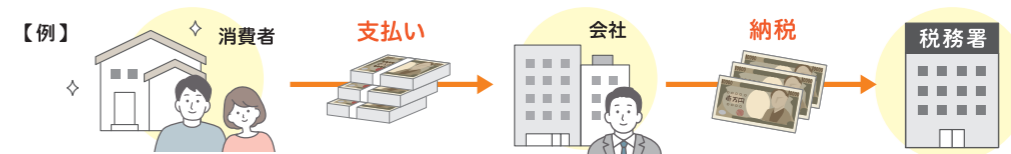

消費者が業者に支払った消費税は、業者が消費者に代わって税務署に納めます。つまり消費税は預かり金という意味合いとなります。事業者(上記のイラストで言うと会社)は**免税事業者(下請け業者)**と**課税事業者(元請のリフォーム業者)**に分けられます。免税事業者とは売上1000万円未満の消費税を納める必要がない事業者をいいます。免税事業者は、このインボイス制度が開始されると「**適格請求書発行事業者**」に登録するかしないかを選択しなければいけません。**免税事業者がもしインボイス制度を導入しなかったら**、例えば以下のようなことが起きてしまいます。

令和5年10月以降

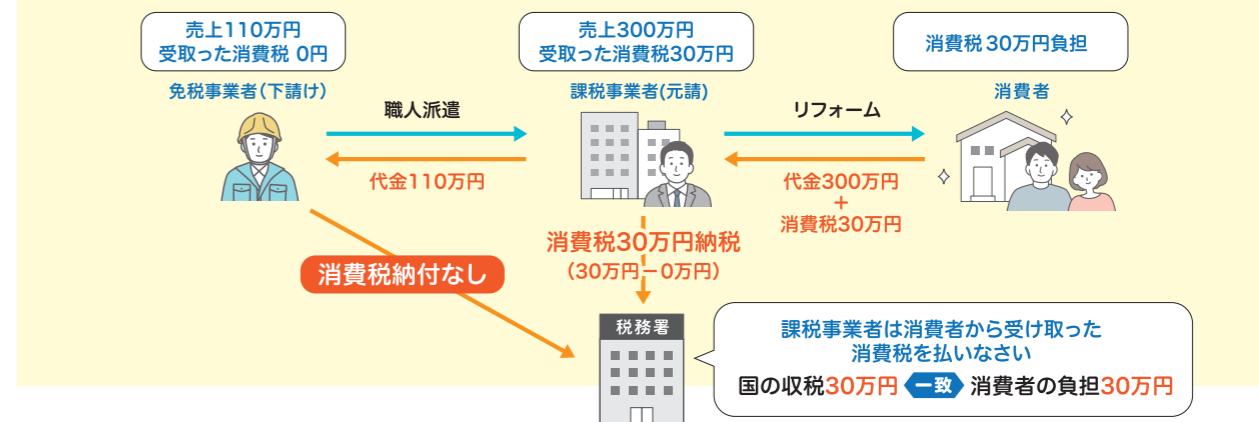

令和5年10月以前

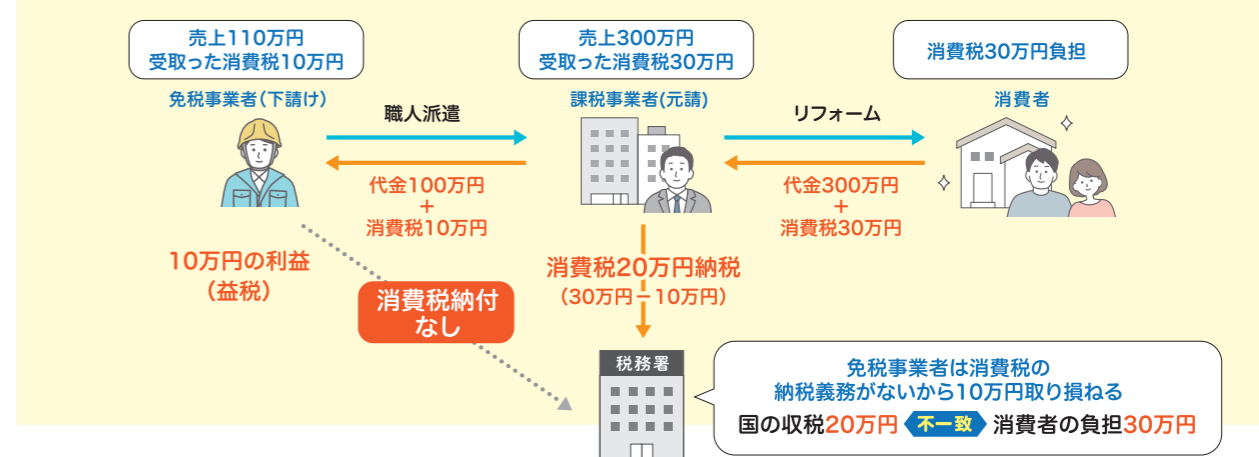

インボイス制度は令和5年10月から開始されますが、制度開始後6年間は、免税事業者などのインボイス発行業者以外へ支払った消費税のうち一定割合で控除が可能です。また、支援措置などもありますので、今まで免税事業者で、課税事業者との取引が多い方は、税理士や国税庁のサイトなどで確認されてみてはいかがでしょうか。

気になる 雑学 話題

“月”を楽しもう

Writer: 内野

今回は、月(Moon)について少し書いてみたいと思います。
忙しい中でも毎日、少しだけ月に目を向ける習慣が持てると、月のリズムと調和することができ、心身の自己コントロールやメンテナンスなども行いやすくなります。
今年のスーパームーンは8月31日。見れるといいですね。



新月の日にオススメの過ごし方

- お風呂にゆっくり浸かって汗を出し、これまでの1カ月で体に溜まってしまった老廃物や毒素をデトックスしましょう。
- 何か決断して始める日に最適だと言われています。
太陽は行動力、月は精神力のエネルギーを持つと言われていますが、新月は二つが重なる日なので、より意志を強く持つことが出来ます。

上弦の月の日にオススメの過ごし方

- このタイミングで何か新しい事を始めてみましょう。
- トレーニングをして、汗をかきましょう。スポーツジムの始めるのはこの日がオススメです。

満月の日にオススメの過ごし方

- 自分が楽しいと思う事や好きなことをして過ごしましょう。
- リラックスを意識しましょう。
- 栄養を吸収しやすいので、食べすぎやカロリーオーバーに注意しましょう。

下弦の月の日にオススメの過ごし方

- 新月に向けてデトックスを始めるオススメのタイミングです。

あまり過敏になると大変なことになるので
ほどほどにやってみてはいかがでしょうか？
新たな自分発見にも繋がるかもです!!!(^^)!

ステップングテスト

Writer: 太田

ステップングテストをご存じでしょうか？
このテストは足の筋肉の状態を測定し、その人のカラダの年齢を測る簡単にできるテストです！
人の筋肉は年と共に衰えてきてしまいます。(;'Д`)
衰える筋肉の量は、太ももでは20代をピークに毎年1%ずつ減少していくと言われています。
最近よく躓くな～なんて思いましたので、やってみましたステップングテスト。



【ステップングテストの方法】

- ① 両足が床にぴったりとつき、足の角度が90度になるくらいのイスに座ります。
- ② 足を挟むように30cmの間隔でビニールテープ等でラインをひきます。
手はイスの横を掴み、上体を固定してください。
(くれぐれも椅子がずれないようにお気を付け下さい)
- ③ スタートと同時にテープの外に足を持って行き、すぐに元に戻します。
これを20秒間、全力でおこない、何回できたかを数えます。
(ラインを踏んだり、足を擦って移動した場合、つま先が床にタッチしない場合はカウントしません。)

- 参考値
- 20代以下 → 42回以上
 - 30代 → 40~41回
 - 40代 → 38~39回
 - 50代 → 35~37回
 - 60代 → 31~34回
 - 70代以上 → 30回以下

簡単にできるテストなので是非セルフチェックしてみたいかがでしょうか？

このテストで、筋力が低下していることが分かった人は、「かかと歩き」と「つま先立ち歩き」をすると改善されるそうなので、少し意識して歩いてみましょう！

Let's enjoy Spring

県北の春

Writer: 吉木

春です！
寒い冬の間荒んでしまった心に植物のパワーなんていかがでしょう！
2月頃から、梅、桜、つつじ、菜の花、花菖蒲…と色々な花が見頃を迎えます。
個人的には断然桜派の私ですが、今回は母イチオシの菖蒲園をご紹介しますと思います。

北松浦郡佐々町にある「皿山公園」は、例年5月下旬から6月中旬にかけて、約2万本の菖蒲が園内を彩ります。一面紫色の光景はフォー！ですよ☆
敷地内には産地直売所や、長ーい滑り台がある公園もあるので、是非家族でお出かけしてみてください。

※菖蒲園内にはワンちゃんを連れて入れないのでご注意ください…。



河内藤園

Writer: 森武

皆さま、表紙イラスト見られましたか?? 😊
今回、北九州市にある河内藤園をテーマに描いていただきました。
リンクスジャーナルや当社のホームページでもおなじみのイラストレーター・オオイシチエさんの作品です ✨
いつも明るくて温かい雰囲気イラストに癒されますよね(^^)♪
さて、イラストでもきれいなグラデーションになっている河内藤園。
個人所有の藤園で歴史深く、毎年手作業で藤棚が作られているそうです。
世界からも観光客が訪れるほどの絶景、
写真でも圧倒されますが実物を見てみたいですね！
(私も予約しよう! 笑)
日本にこんな景色があるなんて、なんだか幸せです… 😊 ✨

カフェ紹介

Writer: 山崎

コーヒー好きな私のおすすめカフェを紹介したいと思います！
波佐見町にあるCOFFEE MUSUMEというカフェです。
店内で焙煎しブレンドも行っているカフェで、生豆も購入できます。
デザートが人気でスイートポテトや生チョコタルト、季節のタルトはその時期の旬な果物、バスクチーズケーキはプレーンの他に季節限定の味も出しているようです。私が訪れたときはさつま芋でした。
席は店内が主ですが、テラス席もあったので気温的には今の時期がちょうどいいかもいれません ✨ やきもの公園から車で5分ほどなので陶器市の際に寄ってみてはいかがでしょうか? 🍵



RINCS MAP 北部九州に広がるネットワーク

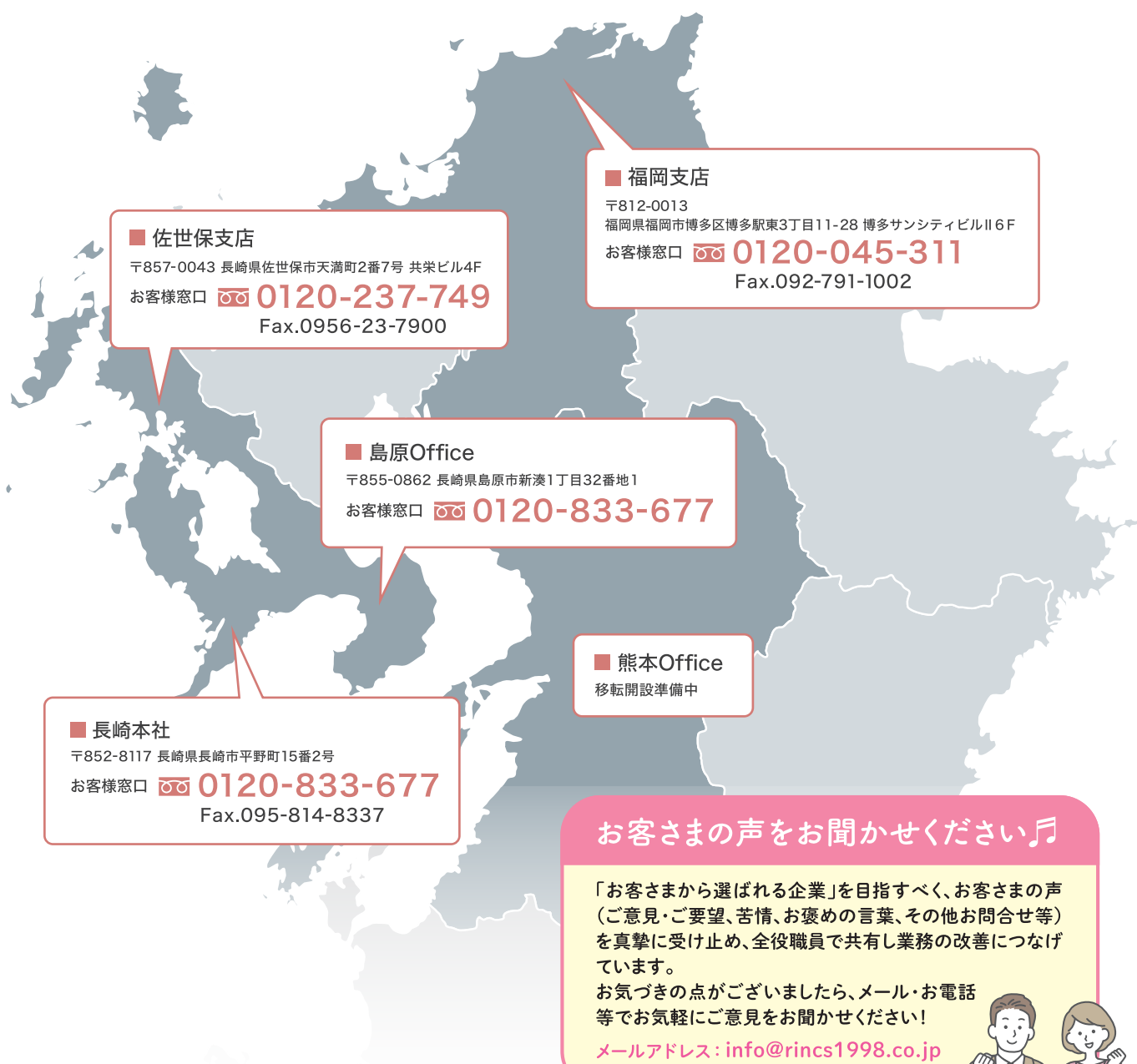

お客様の声をお聞かせください♪

「お客さまから選ばれる企業」を目指すべく、お客さまの声（ご意見・ご要望、苦情、お褒めの言葉、その他お問合せ等）を真摯に受け止め、全役職員で共有し業務の改善につなげています。

お気づきの点がございましたら、メール・お電話等でお気軽にご意見をお聞かせください！

メールアドレス：info@rincs1998.co.jp



Homepage

LINE

